



Randonnée curieuse, Mondeville (Calvados), 2022 | crédit : Adèle Bardot

Ville créative #1 avec la designer Nadine Portier, installations artistiques dans le quartier reconstruit des Quatrans, Caen (Calvados), 2017 | crédit : Territoires pionniers

Visite Reconstruction, Trévières (Calvados), Chantiers communs, 2022 | crédit : Territoires pionniers



Territoires pionniers maison de l'architecture Normandie

Territoires pionniers est une structure culturelle régionale de médiation architecturale et urbaine basée à Caen et membre du Réseau des maisons de l'architecture. Association loi 1901, Territoires pionniers mène des projets de terrain durables et singuliers : ateliers, résidences, rencontres et événements publics. Elle participe activement à la transformation écologique et sociale du territoire en ouvrant des espaces d'échange et d'expérimentation associant habitant·es, professionnel·les, élu·es, actrices et acteurs locaux.

Face aux enjeux contemporains, Territoires pionniers est convaincu que la connaissance et la compréhension de nos lieux de vie, de leurs richesses et de leur diversité, constituent un socle commun sur lequel construire ensemble des projets singuliers et durables de territoire. Cette culture partagée devient alors un formidable levier indispensable à la mise en œuvre de solutions collectives et créatives dans les milieux où nous habitons. C'est dans cet esprit que Territoires pionniers a lancé Chantiers communs en mars 2019.

Territoires pionniers accueille également dès 2010 des architectes en résidence, en vue d'accompagner les habitantes et habitants à se réapproprier leurs lieux de vie et à les activer collectivement. En 2021, pour fêter les 10 ans de son Laboratoire des territoires, Territoires pionniers a publié un recueil de témoignages et retours critiques, « **Révéler, cultiver, réhabiter. Retour sur une décennie d'architectes en résidence** ».

contact

Territoires pionniers | Maison de l'architecture - Normandie
22 place Jean Letellier
Les Quatrans
14000 Caen
02 31 24 06 81
contact@territoirespionniers.fr
territoirespionniers.fr

Nina Normand, chargée de coordination
Elisabeth Taudière, directrice, architecte
Félix Pareja, président

le laboratoire des territoires

résidences d'architecture

des résidences pour imaginer et expérimenter ensemble de nouvelles manières d'habiter



Au nom de la Rouvre, restitution de la résidence d'architecture de Camille de Gaulmyn et Boris Fillon, la Roche d'Oëtre (Orne), Laboratoire des territoires, 2022 | crédit : Territoires pionniers

le rôle de Territoires pionniers

Territoires pionniers | Maison de l'architecture - Normandie porte la résidence dont elle assure le pilotage et la coordination générale.

Elle accueille et accompagne les résident.es, apportant son expertise et son savoir-faire tout au long du projet, de l'appel à candidature jusqu'à la restitution.

Elle veille à la mise en oeuvre du projet dans les meilleures conditions, à la cohérence et à la qualité de la démarche, et des productions de l'équipe accueillie.

Elle mobilise son réseau de partenaires et l'associe à la démarche.

Enfin elle assure la valorisation régionale et nationale de la résidence, notamment via le Réseau des maisons de l'architecture.

A l'initiative du Ministère de la culture, Territoires pionniers accueille des architectes en résidence en Normandie depuis 2010. Aujourd'hui reconnu sur le plan national, ce projet culturel est étendu au territoire national en 2017 porté par le Réseau des maisons de l'architecture, et depuis, se développe sous diverses formes portés par des acteurs variés.

Au sein du Laboratoire des territoires, Territoires pionniers crée les conditions d'une rencontre entre un.e architecte ou jeune diplômé.e en architecture, accompagné.e d'un.e ou plusieurs autres professionnel.les, et des populations, sur un territoire et dans un contexte donnés.

Pendant six semaines réparties sur plusieurs mois, les résident.es habitent sur place, et travaillent en immersion dans un territoire, bourg rural, quartier périurbain ou urbain.

La résidence ouvre un espace d'échange, de partage et d'expérimentation collective où les habitant.es se retrouvent, reconsidèrent ensemble leurs milieux de vie et, en réponse aux enjeux d'aujourd'hui, imaginent et repensent leurs manières de les habiter.

La démarche menée permet de susciter la curiosité et le débat sur les usages, les modes de vie, ainsi que sur la production architecturale dans les milieux explorés.

Avec l'appui de Territoires pionniers qui mobilise son propre réseau autour du projet, les résident.es associent à la démarche les habitants, petits et grands. Il s'agit de créer des liens et de susciter des interactions.

Durant leur résidence, les professionnel.les accueilli.es rendent visible ce qui est là et qui constitue la culture propre à ce territoire, à révéler des potentiels, des opportunités. Il ne s'agit pas de concevoir un projet, mais plutôt de produire une pensée, un récit avec et pour celles et ceux qui vivent ici.

A l'issue de la résidence, la démarche est partagée lors d'une restitution organisée autour de supports et productions diverses. Ce moment convivial de valorisation peut donner l'occasion d'expérimenter collectivement dans certains espaces à fort potentiel.

Afin de permettre à tous de suivre le déroulement de la démarche, les résident.es alimentent un blog dédié au projet (sur territoirespionniers.fr) et peuvent produire vidéo, podcast ou autres supports, présentant leurs réflexions et leurs réalisations. Ils permettent ensuite le partage et la diffusion de l'expérience auprès d'un large public.

Depuis 2022, Territoires pionniers fait évoluer ses résidences en explorant des bassins versants, ou des thématiques telles que le réemploi ou l'architecture de la Reconstruction.

une résidence pour imaginer le futur de la Normandie reconstruite à l'horizon 2044

La Reconstruction, un patrimoine vivant

Dans les années qui ont fait suite à la Seconde Guerre mondiale, la Reconstruction a été un véritable laboratoire d'expérimentation architecturale et urbaine en Normandie. Dans les bourgs ruraux, les petites comme les grandes villes, des ensembles urbains et des édifices, qu'ils soient remarquables ou plus quotidiens, sont l'œuvre des plus grands architectes et urbanistes de l'époque.

Consciente des atouts de l'abondant patrimoine de cette période et de la nécessité de le mettre davantage en valeur, la Région Normandie a lancé le label "Patrimoine de la Reconstruction en Normandie"*. Depuis 2020, la dizaine de villes lauréates se sont engagées dans des démarches de sensibilisation de tous les publics (habitant-es, professionnel-les, touristes...) des actions de préservation et de valorisation de ce patrimoine.

À nouveau, ce patrimoine singulier, à réinvestir et reconsidérer à l'aune des enjeux climatiques ou encore des objectifs de Zéro Artificialisation Nette (ZAN), pourrait devenir support à l'expérimentation de pratiques architecturales vertueuses et à de nouvelles manières d'habiter nos milieux de vie.

Les Villes de Saint-Lô (Manche) et Rives-en-Seine (Seine-Maritime), ainsi que la Commune de Trévières (Calvados), sont lauréates du label « Patrimoine de la Reconstruction en Normandie ». Elles accueilleront la résidence.

* <https://www.normandie.fr/le-patrimoine-regional>

“ Le patrimoine n'est pas durable par nature, mais il donne, à qui s'en saisit, des clés pour intégrer de manière équilibrée des injonctions du présent dans les objets du passé. Les villes de la Reconstruction, laboratoires de l'urbanisme moderne au moment de leur réalisation, sont une formidable opportunité pour expérimenter de cette manière l'invention de la ville durable de demain. ”

Patrice Gourbin et Camille Bidaud

Vers la ville durable : le patrimoine de la Reconstruction en Normandie,
Pierre d'Angle, 2021

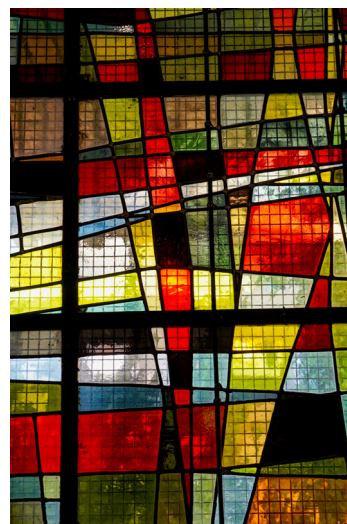
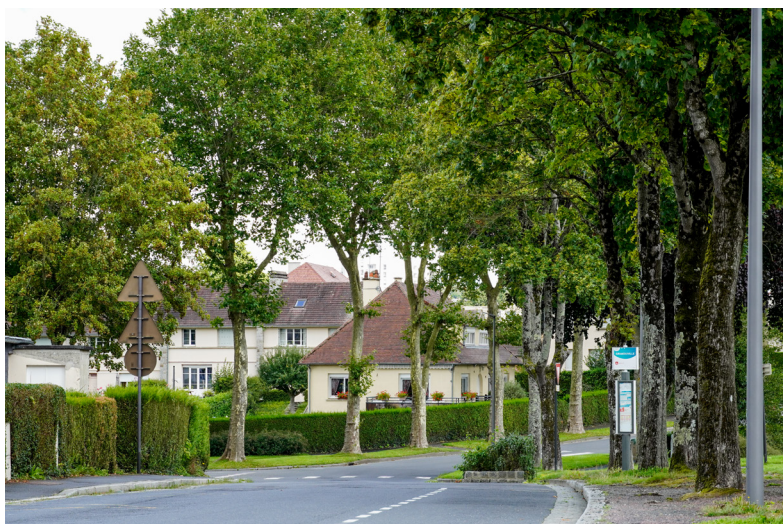

Bourg reconstruit de Caudebec-en-Caux, Rives-en-Seine (Seine-Maritime) | crédit : JF Drone n'Caux - Rives-en-Seine

Quartier reconstruit du Bouloir, Saint-Lô (Manche) | crédit : Ville de Saint-Lô

Vitrail du maître-verrier Max Ingrand, temple protestant du Bouloir, Saint-Lô (Manche) | crédit : Ville de Saint-Lô



Maison individuelle, Trévières (Calvados)
 | crédits : Région Normandie - Inventaire
 général, Manuel de Ruggy

Rives-en-Seine

Rives-en-Seine, commune nouvelle seinomarine, regroupe les bourgs de Villequier, Saint Wandrille Raçon et Caudebec-en-Caux. Ce dernier, entouré de forêts, s'est niché entre les marais et la Seine, au cœur du Parc Naturel Régional des Boucles de la Seine Normande. En son ancre s'écoulent deux rivières parallèles. Ces trames vertes et bleues accompagnant un bâti minéral.

Après l'incendie dévastateur de 1940, c'est en 1946 qu'Otello Zavaroni met en scène la Reconstruction traditionnelle imaginée par A. Robinne, urbaniste. Reprenant les caractéristiques de l'ancienne cité, les maisons collectives sont édifiées sur 3 à 4 niveaux autour d'îlots communs. Plus tard, suivant les nouvelles directives plus modernistes, l'architecte conçoit un immeuble courbe appelé "îlot banane" qui marque encore fortement aujourd'hui l'espace urbain.

Caudebec-en-Caux a fait l'objet en 2021 d'un atelier "hors les murs" qui a rassemblé des étudiant-es et de nombreux partenaires sur le thème "Quel futur pour les petites villes normandes ?".* Dans la continuité de cette démarche, la résidence d'architecture vise à sensibiliser les habitantes et habitants à leur patrimoine comme aux effets déjà sensible du changement climatique dans la commune, en leur proposant des visions de leur bourg.

* numéro spécial de la revue **Etudes normandes** consacré à cette démarche - https://www.pnr-seine-normande.com/wp-content/uploads/2023/03/ETUDES_NORMANDES_SHS_compressed.pdf

Saint-Lô

Se reconstruire a été pour Saint-Lô l'occasion de réaffirmer sa centralité du haut de son éperon rocheux et de ses remparts médiévaux. André Hilt, nommé architecte en chef en 1944, repense les fonctionnalités de la ville et intègre la préfecture départementale de la Manche et sa nouvelle cité administrative dans l'Enclos. L'hôtel de ville et son beffroi assurent le lien vers les commerces déplacés à l'est.

Au sud, un nouveau quartier dit « de compensation », nommé le Bouloir, voit le jour dès 1951. Sa construction est un terrain d'essais et d'expérimentations, notamment la reconstruction, par des alliances d'entreprises, de maisons construites en 45 jours ou à visée économique. Vert et aéré, ce quartier est riche d'une grande diversité de bâtiments : petits immeubles collectifs, maisons individuelles ou en bande, square, commerces, école, temple, église.

La Ville de Saint-Lô est la première à obtenir le Label "Patrimoine de la Reconstruction en Normandie". Des actions de réhabilitation, de valorisation et de médiation autour du patrimoine reconstruit sont menées chaque année. La résidence vient enrichir ces propositions avec une démarche prospective centrée sur le quartier du Bouloir.

Trévières

Trévières est une commune rurale du Calvados située à l'entrée du Parc Naturel Régional des marais du Cotentin et du Bessin.

Depuis plusieurs années, l'équipe municipale et les habitant-es se réapproprient leur passé et l'architecture qui a vu le jour après la Deuxième Guerre mondiale. C'est ce même sentiment de rassemblement qui avait prévalu à la réédification de la salle des fêtes et cinéma installée au cœur du front bâti de la place du marché par les architectes Georges et Gilbert Hallier, père et fils. Encore aujourd'hui lieu de la vie locale, elle trouve, depuis les travaux de réaménagement de la place, un nouvel écho avec, face à elle, la petite halle qui vient conclure les projets inachevés de la Reconstruction.

Après avoir accueilli les architectes Simon Durand et Camille Delaunay en 2017, Territoires pionniers et la Commune ont une nouvelle occasion de collaborer avec cette résidence croisant patrimoine de la Reconstruction et visions prospectives.



les perspectives du GIEC normand pour la région à l'horizon 2050-2100

Dans le but de traduire les prévisions du GIEC* international pour le territoire, le GIEC normand constitué d'experts régionaux, scientifiques et spécialistes sur les différentes thématiques liées au climat et à son évolution, a fait la synthèse des travaux scientifiques locaux existants sur ce sujet (données mesurées et projections à l'horizon 2050-2100). Accessibles à toutes et tous, ces travaux prospectifs publiés sous forme de synthèses ont pour objectif de se préparer aux impacts du changement climatique et de faire en sorte que le territoire, ses actrices et acteurs, ses habitantes et habitants, s'y préparent.

En s'appuyant sur les travaux du GIEC normand, et en lien avec certains de ses membres, Territoires pionniers cherche à situer plus finement les connaissances depuis le terrain, et à les diffuser largement auprès de celles et ceux qui y vivent. Il s'agit de donner la possibilité à chacune et chacun, individuellement et surtout collectivement, de se questionner sur l'avenir de son milieu de vie, d'anticiper les changements climatiques et d'engager les actions nécessaires pour s'y adapter ou les atténuer.

Cette démarche est engagée depuis maintenant plusieurs années par Territoires pionniers dans le cadre de son Laboratoire des territoires avec des résidences d'architecture accueillies à Regnéville-sur-Mer (2019-2020), Caen (2020), Saint-Sauveur-Villages (2021) ou encore dans le territoire de la Rouvre (2022), ainsi que l'accueil du paysagiste Maël Trémaudan en tant



Carte GIEC normand 2021 | crédit : Région Normandie

Adapter la rue au climat, visite à Caen avec Olivier Cantat, climatologue et membre du GIEC normand, Chantiers communs, mars 2023 | crédit : Alban Van Wassenhove

que professionnel associé pour une enquête sur le bassin-versant de l'Orne (2022-2023). Ces démarches collectives et expérimentales menées depuis le terrain ont produit des cartes, récits, images et bien sur de nombreuses idées pour agir dès à présent. Territoires pionniers les partage et les diffuse largement pour inspirer celles et ceux qui souhaitent engager des transformations écologiques et sociales dans leurs milieux de vie.

Chantiers communs, événement régional coordonné par Territoires pionniers est aussi l'occasion de rassembler sur le terrain chercheur-ses, professionnel-les, collectivités et habitant-es autour de ces sujets.

* GIEC = Groupe d'experts Intergouvernemental sur l'Evolution du Climat travaux du GIEC nomand : <https://www.normandie.fr/giec-normand>

une résidence pour imaginer le futur de la Normandie reconstruite en 2044

En 2024, aura lieu le 80^{ème} anniversaire du D-Day et de la Bataille de Normandie, l'opportunité de sensibiliser les normandes et normands, comme des touristes du monde entier, aux spécificités et richesses du patrimoine de la Reconstruction, de le reconsidérer comme un support existant à investir, et de les inviter à imaginer son évolution dans les années à venir.

En collaboration avec la Région Normandie, trois collectivités lauréates du label « Patrimoine de la Reconstruction en Normandie » et le GIEC normand, Territoires pionniers propose une résidence d'architecture qui a pour objectif de **révéler les richesses et singularités du patrimoine de la Reconstruction, et d'explorer ses potentiels de transformation écologique et sociale**. En s'appuyant sur les travaux prospectifs du GIEC normand et les connaissances fines des collectivités sur leur patrimoine reconstruit, comme sur les forces vives de leur territoire, il s'agit de **créer et diffuser des récits et des illustrations qui permettront de se projeter collectivement**.

À partir de ses recherches, de rencontres et d'enquêtes de terrain, l'équipe accueillie en résidence proposera des **visions de la Normandie à l'horizon 2044, date du centenaire du D-Day**. Ces récits du futur, situés dans les périmètres reconstruits du **quartier du Bouloir à Saint-Lô, des bourgs de Trévières et de Caudebec-en-Caux**, seront illustrés en vue d'être partagés avec toutes et tous, petit-es et grand-es, comme supports au débat et à l'action collective.

Ces récits proposeront des représentations **du quotidien des habitantes et habitants en 2044 dans une sélection d'espaces urbains transformés et adaptés aux effets du changement climatique**. Il s'agit de donner à voir **des milieux habités accueillant le vivant et ses capacités régénératrices**. Ces territoires seront capables de produire l'essentiel de leur subsistance, dans des échanges de proximité et une **approche circulaire**. Les illustrations réalisées donneront à voir **les potentiels de transformation écologiques et sociales du patrimoine urbain et bâti de la Reconstruction**.

Les textes et images produites seront ensuite diffusées dans le cadre de la **6^{ème} édition de Chantiers communs** organisée en mars 2024 par Territoires pionniers, et à l'occasion du **80^{ème} anniversaire du D-Day et de la Bataille de Normandie** dans les trois communes, et accompagnées d'un programme de rendez-vous (parcours, visites, rencontres, ateliers...) en lien avec les Offices de tourisme.

“ Imaginons dès aujourd'hui les mondes que nous voudrions habiter, la longue vie que nous voulons partager, et les nombreux futurs qui sont entre nos mains. ”

Rob Hopkins

Et si... on libérait notre imagination pour créer le futur que nous voulons ?, Actes Sud, 2020

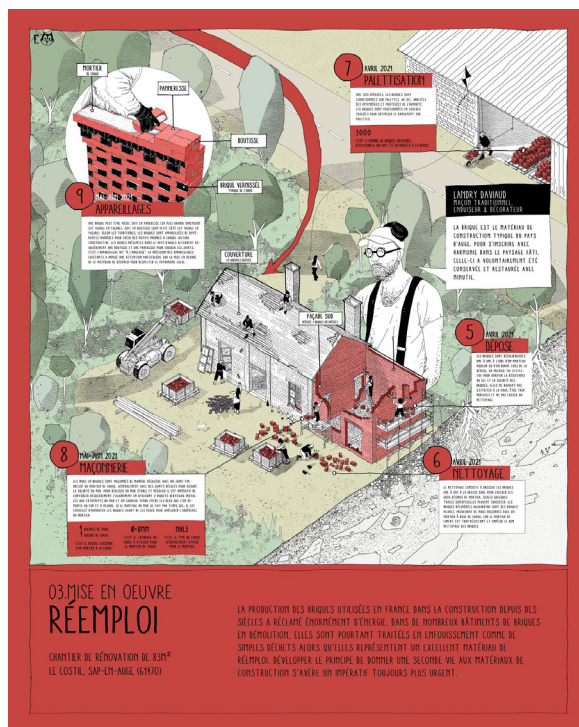

Et si demain ?, Cap sur Regnéville, résidence d'architecture de Rémi Buscot et Camille Morin, Regnéville-sur-Mer (Manche), Laboratoire des territoires, 2020 | crédit : Buscot-Morin

Le tour des matériaux d'une maison écologique, Anatomies d'architecture, Le Sap-en-Auge (Orne), 2021 | crédit : Anatomies d'architecture - Félix-Illustra

la composition du binôme

L'appel à candidature est ouvert **aux architectes et aux diplômé-es d'État en architecture.**

L'architecte, mandataire du groupement, sera accompagné-e d'**un-e autre professionnel-le ayant des compétences en illustration et/ou illustration d'architecture**, pour former ainsi un binôme.

le calendrier

Date limite de candidature : **mercredi 4 octobre 2023**

Jury sur entretien avec les équipes présélectionnées : **mercredi 25 octobre 2023 après-midi à Caen.**

Déroulement : **6 semaines de résidence, soit 2 semaines dans chaque territoire**, décomposées en plusieurs sessions réparties **de décembre 2023 à février 2024.** Le calendrier proposé par les résident-es devra être validé par Territoires pionniers et les trois collectivités.

les livrables

Les résident-es réaliseront des récits à partager sous forme de textes et d'images. Au minimum, seront livrées **4 illustrations au format A3** avec les textes associés (intégrés ou non à l'image) pour chacune des 3 communes, soit un ensemble de **12 illustrations.** Celles-ci seront ensuite publiées sous différentes formes en version papier (poster, carte postale...) ou numérique.

les moyens mis en oeuvre

Indemnité de résidence : 10 000 euros TTC

Elle sera versée sur facture ou note d'honoraires à l'architecte, mandataire. Elle ne comprend pas les frais de déplacement.

Budget de production : montant limité alloué uniquement sur justificatifs, avec l'accord préalable de Territoires pionniers, pour la réalisation des supports de restitution dans le cadre exclusif de la résidence.

Locaux et hébergement : Territoires pionniers et les collectivités proposent un espace de travail équipé (internet, accès photocopieur...) et prennent en charge les frais d'hébergement.



Vue sur les toits du bourg de Caudebec-en-Caux, Rives-en-Seine (Seine-Maritime) | crédit : Ville de Rives-en-Seine

les partenaires de la résidence

Cette résidence du Laboratoire des territoires est menée par Territoires pionniers | Maison de l'architecture - Normandie

avec le soutien de la direction régionale des affaires culturelles de Normandie, la Région Normandie, le parc naturel régional des marais du Cotentin et du Bessin, les Villes de Saint-Lô et Rives-en-Seine, la Commune de Trévières,

en collaboration avec le parc naturel régional des Boucles de la Seine Normande, le Label « Patrimoine de la Reconstruction en Normandie » et l'évènement « 80^{ème} anniversaire du D-Day et de la Bataille de Normandie ».





appel à candidature laboratoire des territoires

résidence d'architecture 2023 | reconstruction 2044

le dossier de candidature

Le dossier de candidature complet doit être envoyé à Territoires pionniers sous deux formats :

- en version numérique (5 Mo max) par mail à : contact@territoirespionniers.fr
et

- en version papier (cachet de la poste faisant foi) par courrier à :

LABORATOIRE DES TERRITOIRES 2023

Territoires pionniers | Maison de l'architecture - Normandie

22 place Jean Ietellier - Les Quatrans

14000 Caen

Date limite d'envoi des dossiers :

mercredi 4 octobre 2023

La prise en compte de votre candidature vous sera confirmée par mail lors de la réception. Les dossiers incomplets, ne respectant pas les consignes ou reçus hors délai ne seront pas pris en compte.

Le dossier de candidature comprend :

- une note d'intention précisant l'intérêt pour le travail en résidence dans le cadre spécifique du Laboratoire des territoires (A4 recto-verso),
- le déroulé envisagé pour la résidence (6 semaines avec 2 semaines par commune) – un CV pour chaque membre du binôme,
- la copie du diplôme d'architecte (pour les candidats non inscrits à l'Ordre des Architectes),
- un dossier de références du binôme,
- une photo du binôme (en haute définition avec les crédits photographiques). Celle-ci pourra être utilisée par Territoires pionniers pour communiquer,
- la fiche de candidature complétée, datée et signée.

les modalités de sélection

Un jury de professionnel·les se réunira courant octobre pour présélectionner de 2 à 4 dossiers.

Les équipes présélectionnées seront convoquées en fin octobre 2023 pour un entretien avec le jury.

Les résultats seront annoncés par mail aux candidat·es.

Le jury sera sensible à :

- la capacité à créer des récits prospectifs, et à réaliser des textes et illustrations pour les partager au plus grand nombre,
- la qualité et la pertinence des références proposées (projets, réalisations, projets de recherche, d'étude), et la qualité graphique et rédactionnelle de présentation des contenus,
- l'intérêt pour les démarches expérimentales, la pédagogie et la communication,
- la capacité à mettre en oeuvre des démarches intégrant des enjeux écologiques, sociaux et culturels du milieu d'intervention,
- la capacité à mener des démarches participatives et pédagogiques, à s'adresser aux habitants (petits et grands) et à les intégrer au projet,
- la capacité à travailler en équipe de façon transversale, la complémentarité des membres de l'équipe.

fiche de candidature

résidence 2023 | reconstruction 2044

présentation de l'architecte ou diplômé-e en architecture, mandataire de la résidence

Nom : Prénom :

Adresse complète :

.....

Tél: SIRET :

E-mail:

Site internet :

Date d'obtention du diplôme d'architecte :

École d'architecture :

accompagné-e de

Nom : Prénom :

Profession :

Adresse complète :

.....

Tél : SIRET :

E-mail :

Site internet :

si architecte ou diplômé-e d'une école d'architecture

Date d'obtention du diplôme d'architecte :

École d'architecture :

Je, soussigné-e..... (nom, prénom du mandataire), architecte ou
diplômé-e en architecture*, m'engage à donner une suite favorable à ma candidature en cas de sélection par le jury.

Fait à, le.....

(signature)